

二〇〇八年度信息披露报告

珠海市农村信用合作联社
二〇〇九年三月三十一日

第一节 重要提示

珠海市农村信用合作联社（以下简称“联社”）理事长郭惠东先生、主任兼财务负责人戴礼荣先生及经营班子其他成员保证本报告所载资料不存在任何虚假记载、误导性陈述或者重大遗漏，并对其内容的真实性、准确性和完整性承担个别及连带责任。

联社财务机构负责人朱云霞女士保证本报告中财务数据的真实、完整。

联社第一届理事会第十三次会议于 2009 年 3 月 6 日审议通过了《珠海市农村信用合作联社 2008 年度信息披露报告》。会议应到理事 9 名，实际到会理事 7 名。郑志才理事、马婵兰理事委托郭惠东理事长行使表决权。珠海银监分局冯丰祥科长、监事会、联社经营班子列席了本次会议。

第二节 联社基本情况简介

2.1 中文名称：珠海市农村信用合作联社

英文名称：ZhuHai Rural Credit Union

2.2 法定代表人：郭惠东

2.3 注册地址：珠海市香洲兴业路 223 号农信金融大厦

办公地址：珠海市香洲兴业路 223 号农信金融大厦

联系电话：0756-2635088

传真：0756-2269818

邮编：519002

互联网网址：[Http://www.zhnx.com.cn](http://www.zhnx.com.cn)

2.4 注册资本：40918.8664 万元

2.5 企业性质：由珠海市辖内自然人、企业法人和其他经济组织入股组成、具有独立企业法人资格的股份合作制社区性银行业金融机构。实行一级法人、统一核算、分级管理、授权经营的管理体制。

2.6 其他有关资料

营业执照注册号：4404001104545

金融许可号码：G10125850H0001

税务登记号码：粤国税字 440401794689523

粤地税字 440402794689523

2.7 组织架构

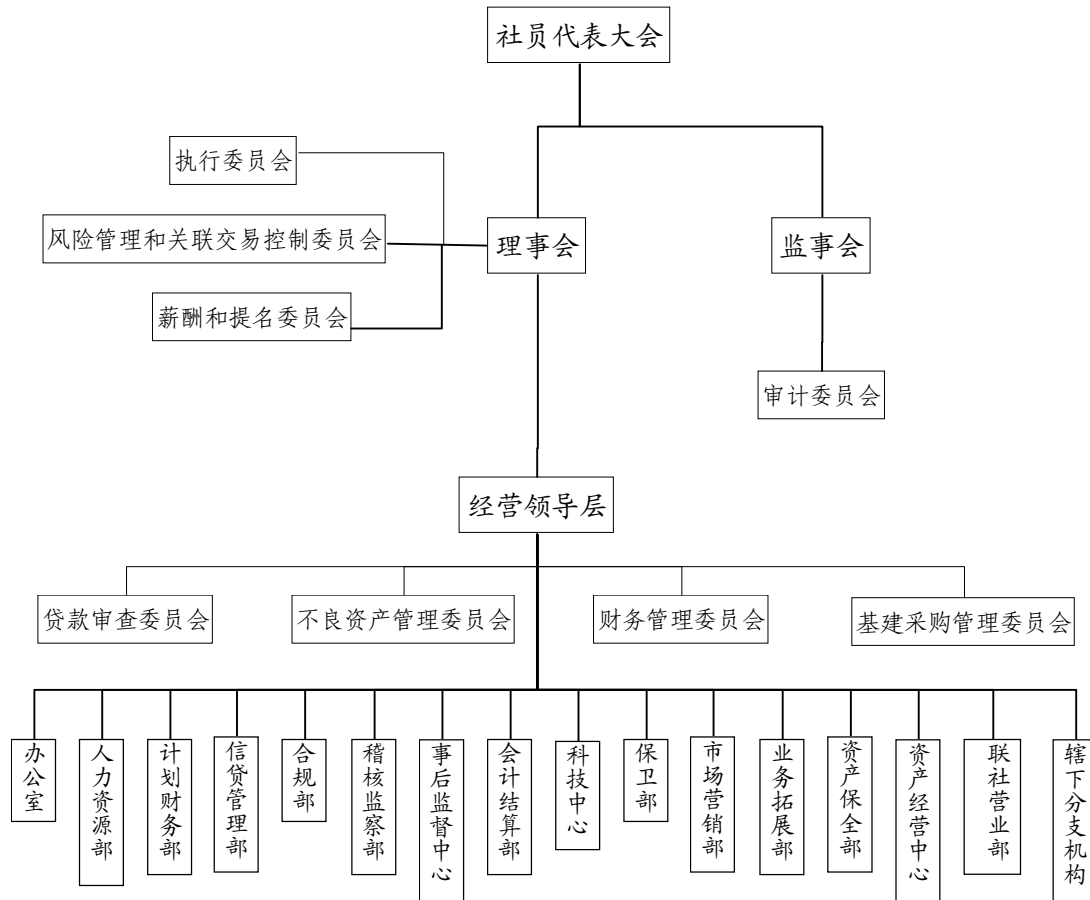

第三节 股本结构及社员（股东）的基本情况

3.1 股本金（原股金除外）基本情况

单位：万元

| 股本金结构 | 户数 | 资格股 | | 投资股 | | 总股金 | |
|-----------|--------------|------------------|---------------|------------------|---------------|------------------|----------------|
| | | 金额 | 占比 | 金额 | 占比 | 金额 | 占总股本比例 |
| 一、法人股 | 6 | 56.00 | 0.14% | 2,616.00 | 6.39% | 2,672.00 | 6.53% |
| 二、自然人股 | 8,587 | 21,505.09 | 52.56% | 16,741.78 | 40.91% | 38,246.87 | 93.47% |
| 其中：职工自然人股 | 890 | 324.80 | 0.79% | 2,509.30 | 6.13% | 2,834.10 | 6.93% |
| 非职工自然人股 | 7,697 | 21,180.29 | | 14,232.48 | | 35,412.77 | 86.54% |
| 合计 | 8,593 | 21,561.09 | 52.69% | 19,357.78 | 47.31% | 40,918.87 | 100.00% |

3.2 报告期内股本变动情况

报告期内累计完成股金转让 521 笔，金额 2,522.67 万元，完成股权结构变更（即资格股转投资股）713 笔，金额 3,095.97 万元。报告期末投资股余额达 19,358 万元，比年初增加 3,095.97 万元，增幅 19.04%；投资股占比 47.31%，比年初增加 7.57 个百分点，股本金稳定性逐步增强。

3.3 报告期内前十大社员（股东）持股情况

| 序号 | 股东名称 | 报告期持投资金额（万元） | 持股比例 |
|----|------------------|--------------|-------|
| 1 | 珠海鸣志房地产有限公司 | 1,900.00 | 4.64% |
| 2 | 珠海欧美克科技有限公司 | 301.00 | 0.74% |
| 3 | 珠海经济特区中珠置业股份有限公司 | 300.00 | 0.73% |
| 4 | 蓝志敏 | 190.00 | 0.46% |
| 5 | 陈菜蕾 | 190.00 | 0.46% |
| 6 | 卓泰豪 | 190.00 | 0.46% |
| 7 | 苏枝恒 | 190.00 | 0.46% |
| 8 | 罗治辉 | 190.00 | 0.46% |
| 9 | 李野 | 190.00 | 0.46% |
| 10 | 马婵兰 | 190.00 | 0.46% |
| 11 | 方先华 | 190.00 | 0.46% |
| 12 | 张静芳 | 190.00 | 0.46% |
| 13 | 陈文华 | 190.00 | 0.46% |
| 14 | 周涛 | 190.00 | 0.46% |
| 15 | 周晓蕾 | 190.00 | 0.46% |

第四节 理事会、监事会、经营班子、员工及机构基本情况

4.1 理事会基本情况

郭惠东 理事长，男，汉族，1951 年 7 月出生，甘肃正宁人，中共党员，大专学历，中国人民大学财政金融研究生，高级经济师。兼任广东省农村信用社联合社理事、珠海精英企业家协会会长、珠海市企业联合会常务副会长、珠海市企业文化协会常务副会长。曾任中国银行甘肃省分行外汇信贷科科长；香港中银港澳管理处投资部高级经理；珠海市商业银行副行长、党组成员；珠海市农村信用合作社联合社党委书记、主任。曾荣获“2006 中国农村金融年度人物”、“2007 金融业年度创新奖”、珠海市第六

届劳动模范。现任联社党委书记。

戴礼荣理事，男，汉族，1965年1月出生，湖北荆州人，中共党员，博士研究生，经济师职称。曾任中华人民共和国国家外交部财务司科员，中国人民银行珠海分行外汇检查科科长、外汇管理科科长，珠海市农村信用合作社联合社副主任、珠海市农村信用合作联社副主任。现任联社党委副书记、主任。

陈新理事，女，汉族，1971年6月出生，广东兴宁人，中共党员，本科学历，会计师职称。曾任珠海市农村信用合作社联合社、珠海市农村信用合作联社计划财务部总经理。现任联社主任助理兼办公室主任。

李兆斌理事，男，汉族，1963年出生，浙江象山人，本科学历，毕业于天津南开大学，现任珠海欧美克科技有限公司董事长（法人代表）。曾获珠海市人民政府颁发“珠海市优秀民营企业家”称号、中国民进广东省委员会颁发“2008年抗震救灾先进个人”奖。

罗治辉理事，男，汉族，1964年出生，安徽肥东人，中共党员，大专学历，现任珠海市广通汽车有限公司董事长。

郑志才理事，男，汉族，1955年出生，广东汕头人，高中学历，工程师职称，现任珠海鸣志房地产有限公司董事长（法人代表）。珠海市政协协商委员会委员、珠海市工商业联合会（总商会）副会长、珠海市企业文化协会副会长、珠海市潮人联谊会会长。

马婵兰理事，女，汉族，1959年出生，广东潮阳人，高中学历，珠海市第六届、第七届人大代表，现任珠海百货广场有限公司董事长兼总经理。曾荣获珠海市2003年度经济人物提名奖、广东省优秀女企业家称号、珠海市劳动模范称号。

张静芳理事，女，汉族，1954年出生，安徽怀远人，中共党员，大专学历，现任珠海东荣金属制品有限公司董事长、党支部书记，私营企业协会省级协会理事、市级协会常务理事、金湾区协会副会长，曾当选珠海市第五届党代表、第六届妇女代表。

郭耀辉理事，男，汉族，1966年出生，广东珠海人，高中学历，现任珠海市港辉水产贸易有限公司董事长，珠海市金湾区计划生育局理事、珠海市高栏港经济区南水蟹生产流通协会会长。

4.2 监事会基本情况

蒋尧军监事长，男，汉族，1967年10月生，江西泰和人，中共党员，本科学历，会计师、经济师职称。曾任中国人民银行泰和县支行计划股副股长；中国建设银行高

州市支行信贷科负责人；珠海市农村信用社联合社办公室副主任、主任。

黄秀清 监事，女，汉族，1953年9月生，广东新会人，中共党员，本科学历，经济师职称。曾任中国人民银行珠海市分行工会办公室主任；中国外汇管理局珠海分局外汇管理科科长、外汇业务科科长；珠海市农村信用合作社联合社副主任；珠海市农村信用合作联社监事长。

魏汉明 监事，男，汉族，1956年5月生，广东梅州人，中共党员，本科学历，讲师职称。曾任中国农业银行珠海市分行人事教育科副科长；珠海经济特区农村信用合作社联合社人事科科长；珠海市农村信用合作社联合社主任助理、人力资源部总经理、稽核监察部总经理、拱北信用社主任。现任联社主任助理兼前山信用社主任。

张大强 监事，男，汉族，1958年11月生，广东梅州人，中共党员，研究生学历，经济师职称。曾任中国农业银行梅州分行营业部总经理；珠海市吉大农村信用合作社主任；珠海市农村信用合作社联合社资产保全部总经理、稽核监察部、资产经营中心总经理。现任金唐信用社总经理。

苏枝桓 监事，男，汉族，1965年出生，广东阳江人，中共党员，大专学历，现任珠海经济特区恒隆集团有限公司董事长，同时为广东省政协常委、广东省工商业联合会（总商会）副会长、珠海市政协常委、珠海市工商业联合会（总商会）会长。

李建成 监事，男，汉族，1954年出生，湖南郴州人，工商管理硕士，高级经济师，珠海市政协委员，现任珠海市亮森森光电科技有限公司董事长。

李蕴芳 监事，女，汉族，1966年出生，甘肃天水人，中共党员，研究生学历，律师、经济师，现为广东方源律师事务所合伙人，兼任珠海市律师协会副会长、珠海市人大常委会法律顾问、珠海仲裁委员会仲裁员。

4.3 经营班子其他成员基本情况

梁华军 副主任，男，汉族，1958年8月生，广东南海人，中共党员，本科学历，经济师职称。曾在中国人民银行新兴县支行任职；先后担任中国人民银行珠海分行办公室副主任；中国人民银行珠海市中心支行融资中心总经理；珠海市农村信用合作社联合社副主任。

梁仕均 副主任，男，汉族，1966年9月生，广东斗门人，中共党员，本科学历，经济师职称。曾任中国人民银行斗门县支行总稽核、副行长、党组成员；珠海市农村信用合作社联合社监察室副主任（主持全面工作）；珠海市斗门农村信用合作社主任；

珠海市农村信用合作联社人力资源部总经理。

司徒高凌副主任，男，汉族，1963年9月生，广东阳江人，中共党员，本科学历，经济师职称。曾任阳江工商银行信贷科科长；珠海市红旗农村信用合作社主任；珠海市前山农村信用合作社主任；珠海市农村信用合作社联合社主任助理兼南湾信用社主任，珠海市农村信用合作联社主任助理兼南湾信用社主任。曾荣获“新长征突击手”称号。

4.4 员工基本情况

截止2008年末，本联社共有在职员工964人，退休员工244人（其中内退员工41人）。在职员工中，具有大专以上学历的为620人，占比64.32%，其中本科学历的有274人，研究生及以上学历的有8人。

4.5 分支机构

截至2008年末联社分支机构情况（详见附表）

第五节 年度经营管理情况

2008年，是联社稳固经营发展，也是案件专项治理“三年大见成效”的一年。在监管部门的大力支持下，联社紧紧围绕“改革、发展、创新、管理”，进一步解放思想，深化改革，强化管理，抓实经营。在国内外经济金融形势严峻的情况下，通过全体员工的共同努力，较好地把握住机遇，妥善应对各方挑战，总体经营运行稳健，业绩良好，具体表现在以下五个方面：

一是利润快速增长，费用有效控制

2008年末实现经营利润2.78亿元，比去年同期增加1.47亿元，增幅112.21%；账面净利润1.2亿元，同比增加0.3万元，增幅33.66%。财务费用15,765万元，同比增加2,352万元，增幅17.53%，实现了额度和项目的有效控制，并与业务发展形成良性配比。

二是各项业务协调发展，资产质量明显改善

各项存款余额106亿元，比年初增加14亿元，增幅15.32%。

各项贷款余额65亿元，较上年增加9亿元，增幅16.67%。不良贷款余额（含行社资产，下同）9.49亿元，比年初下降1.60亿元；不良贷款比例14.54%，较年初下降了5.31个百分点。

中间业务收入实现 2951 万元，收入占比达 4.28%，较上年提高 0.44 个百分点。

累计实现货币市场交易额约 100 亿元，资金收益约 4681 万元。

三是坏账核销和拨备提取速度加快，抗风险能力进一步加强

2008 年核销呆坏账 0.99 亿元，增提拨备 0.53 亿元。拨备充足率 17.70%，比年初增加 8.22 个百分点，超比例完成了监管部门的年度工作要求。

四是服务意识、社会责任意识明显提高，可持续发展动力持续加强

进一步推广“公司+农户+基地”贷款模式，大力支持珠海特色农业的生产和发展。重点推出“融资简速通”、“融资贸易通”、“融资特权通”和“农民致富宝”等四大融资方案，打造“专业、快速、灵活、满意”的中小企业融资服务品牌，大力开办担保融资业务，全年提供的“四位一体”融资模式担保贷款占全市总量的 60%以上。

大力拓展新业务，不断扩宽客户源。推出了全国首创手机银行卡、银银合作第三方存管、“金雪球—自在增利”、代理理财“信通财富 1 号、信通财富 2 号”等新业务，市场反响良好。

高度重视服务工作，充分发挥网点优势。2008 年联社井岸信用社营业部被评为“广东银行业文明规范服务示范单位”。

努力以各种方式履行社会责任。冰冻灾害和“黑格比”台风灾害后，高度重视救灾复产工作，加大了对灾区农户的信贷支持，共发放救灾贷款 1.15 亿元，帮助灾区人民尽快恢复生产，重建家园。

五是以案件专项治理为契机，强化内控管理。2008 年，联社广泛开展风险排查、制度建设、合规经营活动，有力地促进了内控制度建设，进一步系统完善了管理规章制度，做到了过程和环节的全控制。同时采取了系列措施确保岗位制约、程序控制、制度执行。

第六节 重要事项

6.1 改革进展情况

为尽快达到央行专项票据兑付条件，联社积极主动，早安排、早部署、早筹备，对内采取有效措施确保了经营利润、资产清收、变现等指标符合改革需要；对外加强沟通协调，力争多方理解和支持，促请有关方案的实施以及资产清收处置工作的顺利开展。经过一年的努力，联社资本充足率指标持续改善，资本净额达 5.28 亿元，比年初增加 2.33 亿元，增幅达 79.27%；资本充足率 10.31%，比年初增长了 4.87 个百分点，

增幅达 89.52%。

6.2 法人治理情况

6.2.1 社员代表大会

报告期内，共召开社员代表大会两次，每次会议的通知、召集、召开和表决程序均符合《珠海市农村信用合作联社章程》规定。其中：

1、2008年3月26日召开了第一届社员代表大会第五次会议（即2007年度社员代表大会）。参加本次会议的社员代表及社员代表代理人共144人，所代表的投票权数为67322个，占总票权数的96%。会议审议通过了《珠海市农村信用合作联社理事会2007年度报告》、《珠海市农村信用合作联社监事会2007年度报告》、《珠海市农村信用合作联社2007年度股金分红方案》、《珠海市农村信用合作联社2008年度经营计划暨投资方案》及《珠海市农村信用合作联社2008年度预算方案》。上述决议在2008年第一季度均已落实。

2、2008年12月29日召开了第一届社员代表大会第六次会议。参加本次会议的社员代表及社员代表代理人共140人，所代表的投票权数为65541个，占总票权数的93.46%。会议审议通过了《珠海市农村信用合作联社2008年年终决算方案》、《2008年度珠海市农村信用合作联社利润分配预案》及《关于聘请立信羊城会计师事务所有限公司进行年度审计的提案》。上述决议在2008年度均已落实。

6.2.2 理事会

报告期内，理事会共召开会议4次，审议通过了13项提案。理事会对联社重大决策和重大事项的管理日益深入，研究审议了联社利润分配、股金分红等重大事项，研究制定了《珠海市农村信用合作联社理事、监事、高级管理人员绩效考核管理办法》、《珠海市农村信用合作联社薪酬管理暂行办法（修订）》、《珠海市农村信用合作联社授权管理实施细则》、《珠海市农村信用合作联社利润分配制度（暂行）》、《珠海市农村信用合作联社呆账核销管理暂行办法》等一系列基本管理规章制度。上述决议在2008年度均已落实。

6.2.3 监事会

报告期内，监事会通过定期召开会议、听取管理层工作报告、列席理事会等方式对联社经营财务活动进行监督。监事会共召开会议4次，审议通过了《珠海市农村信用合作联社副主任梁华军同志专项审计报告》、《珠海市农村信用合作联社原监事长黄

秀清同志离任审计报告》、《珠海市农村信用合作联社理事长、主任及其他高级管理层成员专项审计和离任审计暂行办法》等 4 项提案。上述决议在 2008 年度均已落实。

6.2.4 信息披露

联社严格按照监管当局规定，以“珠海农信”互联网网站（[Http://www.zhnx.com.cn](http://www.zhnx.com.cn)）公告、置于辖下分支机构营业部备查等方式于每个会计年度终了 3 个月内准确、真实、完整地向辖内社会公众披露年度报告。联社已连续三年公布了年度信息披露报告。

6.3 利润分配

联社 2008 年度利润分配方案业经 2008 年 12 月 29 日召开的第一届社员代表大会第六次会议决议通过。

6.3.1 政策依据

《广东省农村信用社 2008 年度会计决算工作意见》（粤农信联发〔2008〕337 号）中对利润分配的有关规定：

1、法定盈余公积金按照不低于本年实现净利润（扣除弥补历年挂账亏损）10%的比例提取，法定盈余公积金累计达到注册资本的 50%时，可不再提取；

2、一般准备按照不低于本年实现净利润（扣除弥补历年挂账亏损）10%的比例提取；

3、向投资者分配按照本年实现净利润（扣除弥补历年挂账亏损）和以前年度未分配的利润，同时按本年度股金分红政策有关规定执行。

6.3.2 利润分配方案

2008 年，联社实现净利润 12042 万元，按以下方案进行分配：

1、弥补历年亏损 6726 万元；

2、提取盈余公积 532 万元；

3、提取一般准备 532 万元；

4、向投资者分配利润 2658 万元；

5、剩余部分 1594 万元为未分配利润，留待以后年度使用。

第七节 备查文件目录

7.1 载有法定代表人、财务部门负责人签章的会计报表。

7.2 审计报告正本。

7.3 《珠海市农村信用合作联社章程》。

第八节 附件

- 1、珠海市农村信用合作联社 2008 年信息披露表
- 2、《珠海市农村信用合作联社 2007 年度资产负债表》（已经审计）、《珠海市农村信用合作联社 2007 年度损益表》（已经审计）
- 3、珠海市农村信用合作联社 2008 年度信息披露报告放置网点一览表
- 4、珠海市农村信用合作联社 2008 年末分支机构情况

珠海市农村信用合作联社理事长

关于 2008 年信息批露报告的确认意见

根据《中国人民银行、中国银行业监督管理委员会关于印发农村信用社改革试点专项央行票据兑付考核指引的通知》（银发〔2006〕130号）、《关于做好农村信用社信息披露相关工作的通知》（粤银监发〔2006〕8号）相关规定和要求，作为珠海市农村信用合作联社的理事长，在全面了解和审核联社 2008 年度信息披露报告后，出具意见如下：

1、联社严格按照《金融企业财务规则》（财政部令第 42 号）、《农村信用社财务管理实施办法》（国税发〔2000〕101 号）规范运作，2008 年度信息披露报告真实地反映了联社本年度的财务状况和经营成果。

2、联社《2008 年度信息披露报告》所载资料不存在任何虚假记载、误导性陈述或者重大遗漏，并对其内容的真实性、准确性和完整性承担个别及连带责任。

珠海市农村信用合作联社

理事长：

附件 1

珠海市农村信用合作联社 2008 年度信息披露表

单位：人、%、元、次

| 指标 | 时期 | 报告期 (2008 年年末) | 基期 (上一年年末) | 增减幅度 |
|----------|----|-------------------|------------------|--------|
| 职工人数 | | 964 | 935 | 3.1 |
| 股东人数 | | 15,889 | 16,080 | -1.19 |
| 资本充足率 | | 10.31 | 5.44 | 89.52 |
| 股本金总额 | | 409,278,849.21 | 409,278,849.21 | 0 |
| 不良贷款比例 | | 14.54 | 19.85 | -26.75 |
| 不良贷款余额 | | 948,673,162.15 | 1,109,118,158.71 | -14.47 |
| 清收不良贷款额 | | 130,934,844.06 | 91,401,796.53 | 43.25 |
| 贷款余额 | | 6,524,716,606.89 | 5,587,920,133.29 | 16.76 |
| 存款余额 | | 10,600,178,942.87 | 9,191,721,923.98 | 15.32 |
| 费用总额 | | 157,650,642.26 | 134,134,708.70 | 17.53 |
| 收入总额 | | 689,932,439.96 | 427,023,516.92 | 61.57 |
| 本年利润 | | 120,418,260.39 | 90,090,998.49 | 33.66 |
| 每股红利 | | 0.0805 | 0.0660 | 21.97 |
| “三会”召开次数 | | 10 | 9 | 11.11 |

我本人确保珠海市农村信用合作联社 2008 年度信息披露的内容真实。

珠海市农村信用合作联社盖章

理事长签字:

2009 年 3 月 31 日

经审核,珠海市农村信用合作联社 2008 年度信息披露表中有关数据与其财务报表一致。

中国银行业监督管理委员会珠海监管分局盖章

负责人签字:

2009 年 3 月 31 日

资产负债表

2008年12月31日

编制单位：珠海市农村信用合作联社

货币单位：人民币元

| 资产 | 年初数 | 年末数 | 负债及所有者权益 | 年初数 | 年末数 |
|------------------|--------------------------|--------------------------|-------------------|--------------------------|--------------------------|
| 流动资产 | | | 流动负债 | | |
| 现金及周转金 | 102,240,924.34 | 160,499,097.94 | 短期存款 | 2,586,150,071.45 | 2,376,253,171.98 |
| 存放中央银行款项 | 1,126,932,015.64 | 1,478,130,975.75 | 短期储蓄存款 | 2,869,271,315.43 | 3,543,979,155.92 |
| 专项央行票据 | 1,545,055,000.00 | 1,545,055,000.00 | 财政性款项 | - | 6,109.12 |
| 央行专项扶持资金 | - | - | 向中央银行借款 | - | - |
| 存放同业款项 | 461,694,566.31 | 1,122,043,020.58 | 央行拨付专项票据资金 | - | - |
| 存放联行款项 | - | - | 同业存放款项 | 992,356,451.00 | 992,356,451.00 |
| 拆放同业 | - | - | 联行存放款项 | 325,208.42 | 4,163,205.44 |
| 拆放金融性公司 | - | - | 同业拆入 | - | - |
| 买入返售资产 | 246,250,000.00 | 200,000,000.00 | 卖出回购资产款 | 298,000,000.00 | 500,000,000.00 |
| 短期贷款 | 3,012,684,108.31 | 3,646,662,942.41 | 金融性公司拆入 | - | - |
| 待处理抵债资产 | 1,021,120,006.34 | 675,597,116.47 | 应解汇款 | 9,564,553.85 | 28,027,966.11 |
| 应收账款 | 193,651,457.44 | 194,499,777.91 | 汇出汇款 | - | - |
| 拨付营运资金 | - | - | 应付账款 | 99,327,352.15 | 141,181,131.30 |
| 其他应收款 | 25,577,582.23 | 44,862,988.68 | 拨入营运资金 | - | - |
| 贴 现 | 62,084,617.88 | 309,648,642.44 | 其他应付款 | 176,123,689.80 | 99,303,380.30 |
| 短期投资 | 328,088,116.72 | 248,537,500.00 | 应付工资 | 7,110,744.04 | 11,706,400.37 |
| 待处理流动资产净损失 | 26,142,829.13 | 666,500.00 | 应付福利费 | - | - |
| 一年内到期的长期投资 | - | - | 应交税金 | 5,876,961.85 | 7,413,007.91 |
| 预计资产 | 183,919,715.82 | 117,581,091.22 | 应缴代扣利息税 | 1,149,589.57 | 536,328.63 |
| | | | 应付利润 | 7,290,731.78 | 7,290,731.78 |
| 流动资产合计 | 8,335,440,940.16 | 9,743,784,653.40 | 预提费用 | - | - |
| | | | 发行短期债券 | - | - |
| 长期资产 | | | 一年内到期的长期负债 | 298,984,000.00 | - |
| 中长期贷款 | 1,404,033,248.39 | 1,619,731,859.89 | 预计负债 | 183,919,715.82 | 117,581,091.22 |
| 逾期贷款 | 5,922,180.20 | 24,740,997.71 | 流动负债合计 | 7,535,450,385.16 | 7,829,798,131.08 |
| 呆滞贷款 | 1,002,185,491.91 | 845,967,926.44 | | | |
| 呆账贷款 | 3,697,235.60 | 2,457,987.00 | 长期负债 | | |
| 减：呆账准备 | 86,362,383.26 | 143,280,853.92 | 长期存款 | 120,814,203.10 | 371,540,429.70 |
| 长期存放银行款项 | - | - | 长期储蓄存款 | 3,104,248,066.49 | 4,105,657,327.20 |
| 长期投资 | 468,143,275.89 | 639,071,601.08 | 保证金 | 202,689,713.66 | 174,720,891.96 |
| 固定资产原值 | 328,790,621.94 | 406,479,365.16 | 发行长期债券 | - | - |
| 减：累计折旧 | 153,712,771.39 | 152,026,497.73 | 长期借款 | 81,983,749.00 | 81,983,749.00 |
| 固定资产净值 | 175,077,850.55 | 254,452,867.43 | 长期应付款 | 12,764,806.15 | 12,719,692.50 |
| 固定资产清理 | 25,399,401.19 | 25,071,448.52 | 待转资产价值 | - | - |
| 在建工程 | 34,319,117.33 | 34,319,117.33 | 长期负债合计 | 3,522,500,538.40 | 4,746,622,090.36 |
| 待处理固定资产净损失 | 4,615,677.15 | 2,161,180.00 | 负债合计 | 11,057,950,923.56 | 12,576,420,221.44 |
| 长期资产合计 | 3,037,031,094.95 | 3,304,694,131.48 | 所有者权益 | | |
| | | | 实收资本 | 409,278,849.21 | 409,278,849.21 |
| 无形、递延资产 | | | 资本公积 | - | - |
| 无形资产 | 17,158,768.00 | 7,602,820.80 | 盈余公积 | 18,114,792.23 | 23,430,886.77 |
| 递延资产 | 4,518,957.93 | 6,319,269.72 | 其中：公益金 | | |
| 无形、递延资产合计 | 21,677,725.93 | 13,922,090.52 | 一般准备 | 546,069.90 | 5,862,164.44 |
| | | | 未分配利润 | 21,875,998.20 | 47,408,753.54 |
| | | | 减：未弥补历年亏损 | 113,616,872.06 | - |
| | | | 所有者权益合计 | 336,198,837.48 | 485,980,653.96 |
| 资产总计 | 11,394,149,761.04 | 13,062,400,875.40 | 负债及所有者权益总计 | 11,394,149,761.04 | 13,062,400,875.40 |

法定代表人：郭惠东

主管会计工作的负责人：戴礼荣

会计机构负责人：朱云霞

损益表
2008年度

编制单位：珠海市农村信用合作联社

单位：人民币元

| 项目名称 | 本年累计数 | 上年累计数 | 项目名称 | 本年累计数 | 上年累计数 |
|-----------------------|-----------------------|-----------------------|-------------------------|-----------------------|-----------------------|
| 一、营业收入 | 570,688,101.72 | 364,633,544.73 | 17 职工工资 | 62,953,979.60 | 52,506,260.39 |
| 5011 利息收入 | 476,742,370.84 | 298,226,631.54 | 18 临工工资 | 14,331.00 | 233,839.00 |
| 1 农户贷款利息收入 | 13,580,792.43 | 14,523,291.03 | 19 职工福利费 | 5,842,669.21 | 5,371,516.70 |
| 2 农业经济组织贷款利息收入 | 16,047,500.67 | 10,599,915.49 | 20 职工教育经费 | 1,574,207.77 | 791,101.49 |
| 3 农村工商业贷款利息收入 | 5,112,557.45 | 16,733,612.96 | 21 工会经费 | 1,259,366.21 | 1,054,801.99 |
| 4 助学贷款利息收入 | - | - | 22 劳动保护费 | 1,355,800.87 | 715,383.24 |
| 5 消费性贷款利息收入 | 947,485.58 | 200,886.78 | 23 劳动保险费 | 2,751,778.24 | 2,700,480.44 |
| 6 楼宇按揭贷款利息收入 | 88,420,240.36 | 58,347,506.20 | 24 养老保险金 | 10,070,039.76 | 4,435,660.58 |
| 7 其他贷款利息收入 | 347,749,745.47 | 194,643,031.70 | 25 失业保险金 | 782,355.00 | 487,846.00 |
| 8 贴现利息收入 | 4,854,323.68 | 3,178,387.38 | 26 医疗保险金 | 4,877,840.42 | 3,631,226.98 |
| 9 其他利息收入 | 29,725.20 | - | 27 公杂费 | 4,985,848.57 | 4,628,113.45 |
| | | | 28 差旅费 | 503,813.02 | 604,188.20 |
| 5021 金融机构往来收入 | 64,042,089.41 | 50,022,750.04 | 29 水电费 | 3,434,308.95 | 3,163,026.76 |
| 1 缴存准备金利息收入 | 25,835,798.24 | 14,356,289.93 | 30 会议费 | 1,785,310.11 | 1,595,159.53 |
| 2 存放联社款项利息收入 | 1,307,816.66 | - | 31 低值易耗品摊销 | 2,077,937.52 | 2,901,101.17 |
| 3 存放其他同业款项利息收入 | 1,903,726.55 | 2,211,837.03 | 32 递延资产摊销 | 2,064,778.22 | 1,360,217.10 |
| 4 调剂资金利息收入 | - | - | 33 无形资产摊销 | 1,258,500.80 | 1,416,933.40 |
| 5 拆出资金利息收入 | - | 2,077,122.64 | 34 租赁费 | 5,498,646.59 | 2,830,278.36 |
| 6 专项央行票据利息收入 | 29,201,539.50 | 28,876,436.10 | 35 修理费 | 2,686,391.96 | 2,166,065.45 |
| 7 买入返售债券收入 | 4,261,619.46 | 2,501,064.34 | 36 取暖及降温费 | 872,700.00 | 175,000.00 |
| 8 其他利息收入 | 1,531,589.00 | - | 37 绿化费 | 165,672.00 | 448,352.47 |
| | | | 38 理监事会费 | 114,248.50 | 54,436.00 |
| 5111 中间业务手续费收入 | 29,509,607.77 | 16,384,163.15 | 39 税金 | 1,059,348.76 | 3,139,420.96 |
| 1 支付结算业务手续费 | 6,303,597.82 | 4,206,190.37 | 40 专项奖金 | 1,851,000.00 | 9,085,661.35 |
| 2 银行卡业务手续费 | 14,979,456.59 | 7,430,332.93 | 41 上缴管理费 | 3,449,662.20 | 2,135,117.58 |
| 3 代理业务手续费 | 3,525,032.86 | 3,135,437.12 | 42 管理费支出 | - | - |
| 4 担保业务手续费 | 143,681.09 | 128,379.95 | 43 车船燃料费 | 3,053,727.65 | 2,765,231.60 |
| 5 承诺业务手续费 | - | - | 44 会费 | 11,000.00 | 26,000.00 |
| 6 交易业务手续费 | - | - | 45 住房公积金 | 5,093,710.85 | 5,471,531.56 |
| 7 基金托管业务手续费 | - | - | 46 住房补贴 | - | - |
| 8 咨询顾问业务手续费 | 80,767.03 | 56,906.35 | 47 其他费用 | - | - |
| 9 其他中间业务手续费 | 4,477,072.38 | 1,426,916.43 | | | |
| | | | 5341 其他营业支出 | 167,324,225.15 | 57,185,970.95 |
| 5121 其他营业收入 | 394,033.70 | - | 1 固定资产折旧费 | 24,653,496.50 | 16,877,650.90 |
| 1 汇兑收益 | 394,033.70 | - | 2 呆账准备金 | 113,172,342.42 | 40,308,266.05 |
| 2 其他营业收入 | - | - | 3 流动资产盘亏及毁损 | 25,572,819.13 | - |
| | | | 4 投资损失 | 3,925,400.00 | - |
| 二、营业支出 | 522,222,818.88 | 322,326,582.32 | 5 汇兑损失 | 167.10 | - |
| 5211 利息支出 | 187,595,798.82 | 123,613,601.22 | 6 其他营业支出 | - | 54.00 |
| 1 活期存款利息支出 | 18,025,795.38 | 15,664,593.59 | | | |
| 2 活期储蓄存款利息支出 | 21,566,771.37 | 23,525,746.53 | 三、营业税金及附加 | 18,357,246.91 | 12,022,664.53 |
| 3 定期存款利息支出 | 8,924,413.12 | 3,153,001.96 | 5331 营业税金及附加 | 18,357,246.91 | 12,022,664.53 |
| 4 一年以上定期储蓄存款利息支出 | 124,239,148.97 | 74,828,849.54 | 1 营业税 | 16,646,820.00 | 10,932,878.82 |
| 5 一年以下定期储蓄存款利息支出 | 12,245,872.38 | 5,193,871.57 | 2 其他税金及附加 | 1,710,426.91 | 1,089,785.71 |
| 6 汇票保证金利息支出 | 2,593,797.60 | 1,247,538.03 | | | |
| 7 其他利息支出 | - | - | 四、营业利润 | 30,108,035.93 | 30,284,297.88 |
| | | | | | |
| 5221 金融机构往来支出 | 1,708,006.10 | 3,998,589.64 | 加:5141 投资收益 | 32,269,273.96 | 24,944,061.77 |
| 1 借银行款利息支出 | - | - | 1 债券利息收入 | 31,952,673.47 | 24,688,574.27 |
| 2 信用社上存款项利息支出 | - | - | 2 投资利润 | 64,450.49 | 87,300.00 |
| 3 同业存放款利息支出 | - | - | 3 其他投资收益 | 252,150.00 | 168,187.50 |
| 4 调剂资金利息支出 | 420,000.00 | - | | | |
| 5 拆入资金利息支出 | - | - | 加: 5151 营业外收入 | 86,975,064.28 | 37,445,910.42 |
| 6 转贴现利息支出 | - | 1,471,092.83 | 1 固定资产盘盈及清理收益 | 21,769,766.78 | 8,842,623.85 |
| 7 再贴现利息支出 | - | - | 2 租赁收入 | 2,758,010.67 | 2,473,918.86 |
| 8 卖出回购债券支出 | 1,288,006.10 | 2,527,496.81 | 3 其他营业外收入 | 62,447,286.83 | 26,129,367.71 |
| 9 其他利息支出 | - | - | 4 县联社管理费收入 | - | - |
| | | | | | |
| 5311 手续费支出 | 7,944,146.55 | 3,393,711.81 | 减: 5361 营业外支出 | 24,934,113.78 | 2,583,271.58 |
| 1 代办储蓄手续费 | - | - | 1 非常损失 | - | 5.00 |
| 2 代办收贷手续费 | 2,094,000.00 | 50,700.81 | 2 固定资产盘亏及清理损失 | 2,514,934.62 | 11,315.42 |
| 3 代办其他业务手续费 | - | 768.80 | 3 出纳赔款 | - | - |
| 4 结算手续费 | 716,104.35 | 1,001,150.80 | 4 结算赔款 | - | - |
| 5 银行卡业务手续费 | 5,134,042.20 | - | 5 其他福利费 | 2,661.20 | 7,439.80 |
| 6 其他手续费 | - | 2,341,091.40 | | | |
| | | | 6 其他营业外支出 | 22,416,517.96 | 2,564,511.36 |
| 5321 营业费用 | 157,650,642.26 | 134,134,708.70 | 加: 5601 以前年度损益调整 | - | - |
| 1 业务宣传费 | 1,939,280.13 | 1,188,180.39 | | | |
| 2 广告费 | 2,738,017.60 | 1,213,666.00 | 五、利润总额 | 124,418,260.39 | 90,090,998.49 |
| 3 印刷费 | 1,800,888.02 | 2,151,211.33 | | | |
| 4 业务招待费 | 2,491,348.18 | 1,455,839.55 | 减: 5501 所得税 | 4,000,000.00 | - |
| 5 电子设备运转费 | 4,404,536.72 | 3,706,132.78 | | | |
| 6 钞币运送费 | 655,416.80 | 565,617.83 | 六、净利润 | 120,418,260.39 | 90,090,998.49 |
| 7 安全防卫费 | 5,677,308.41 | 3,738,774.53 | | | |
| 8 保险费 | 724,340.04 | 493,233.32 | 收入小计 | 689,932,439.96 | 427,023,516.92 |
| 9 邮电费 | 2,290,677.21 | 2,082,682.49 | 加: 亏损 | - | - |
| 10 诉讼费 | 5,000.00 | 3,000.00 | 亏损社数(个) | - | - |
| 11 公证费 | - | - | 收入合计 | 689,932,439.96 | 427,023,516.92 |
| 12 咨询费 | 2,143,750.37 | 975,525.73 | | | |
| 13 审计费 | 7,000.00 | 5,747.00 | 支出小计 | 569,514,179.57 | 336,932,518.43 |
| 14 技术转让费 | 818,617.00 | 661,146.00 | 加: 盈余 | 120,418,260.39 | 90,090,998.49 |
| 15 研究开发费 | 505,488.00 | - | 盈余社数(个) | 1.00 | 1.00 |
| 16 外事费 | - | - | 支出合计 | 689,932,439.96 | 427,023,516.92 |

法定代表人：郭惠东

主管会计工作的负责人：戴礼荣

会计机构负责人：朱云霞

附件 3

珠海市农村信用合作联社 2008 年度信息披露报告放置网点一览表

| 网点名称 | 地址 | 电话 | 联系人 |
|---------------------------|-----------------------------|---------|-----|
| 珠海市农村信用合作联社 办公室 | 珠海市香洲兴业路 223 号 | 2635088 | 甘甜 |
| 珠海市农村信用合作联社 香洲信用社综合管理部 | 珠海市香洲怡华街 88 号 | 2651009 | 熊恬 |
| 珠海市农村信用合作联社 南湾信用社综合管理部 | 珠海市南屏科技工业园屏东五路 6 号 | 8699858 | 陈恨垂 |
| 珠海市农村信用合作联社 金唐信用社综合管理部 | 珠海市金鼎镇金峰路信用社大楼 | 3395210 | 林志波 |
| 珠海市农村信用合作联社 拱北信用社综合管理部 | 珠海市拱北莲花路 199 号 | 8112095 | 李常青 |
| 珠海市农村信用合作联社 前山信用社综合管理部 | 珠海市前山逸仙路 67 号 | 8650923 | 沈珊珊 |
| 珠海市农村信用合作联社 金湾信用社综合管理部 | 珠海市红旗区藤山一路 185 号 | 7792137 | 李跃金 |
| 珠海市农村信用合作联社 平南信用社综合管理部 | 珠海市南水镇南港路 9 号 | 7711957 | 赵锦河 |
| 珠海市农村信用合作联社 井岸信用社综合管理部 | 珠海市井岸镇中心南路 463、465、467 号 | 5552218 | 郭锦丽 |
| 珠海市农村信用合作联社 斗门信用社综合管理部 | 珠海市斗门镇和风中街 95 号 | 5795878 | 杨远洪 |
| 珠海市农村信用合作联社 白蕉信用社综合管理部 | 珠海市斗门区白蕉镇同心西路 20 号 | 5503138 | 廖中华 |
| 珠海市农村信用合作联社 乾务信用社综合管理部 | 珠海市乾务镇乾南中路 72 号 | 5585908 | 陈卫湖 |

珠海市农村信用合作联社2008年末分支机构情况表

| 序号 | 机构名称 | 营业地址 | 电话 |
|----|-------------|------------------------------------|---------|
| 1 | 珠海市农村信用合作联社 | 珠海市香洲兴业路223号农信金融大厦 | 2636175 |
| 2 | 香洲信用社 | 珠海市怡华街88号、90号和心华路84号、78号、42号富康花园商铺 | 2651013 |
| 3 | 凤凰分社 | 珠海市香洲梅华东路188号206-1-2-3号铺 | 2126054 |
| 4 | 柠溪分社 | 珠海市香洲柠溪路108号 | 2287070 |
| 5 | 卫星分社 | 珠海市香洲凤凰北路1030号 | 2223244 |
| 6 | 山场分社 | 珠海市香洲山场村山场路58号 | 2263358 |
| 7 | 湾仔沙分社 | 珠海市香洲区凤凰南路1060号 | 2222460 |
| 8 | 桂山分社 | 珠海市桂山镇 | 8851293 |
| 9 | 万山分社 | 珠海市万山区万山镇万山村 | 8856133 |
| 10 | 汽车城分社 | 珠海市华宇路113号 | 8584660 |
| 11 | 金唐信用社 | 珠海市唐家湾镇金峰西路信用社大楼 | 3381193 |
| 12 | 唐家分社 | 珠海市唐家湾镇山房路22号 | 3311186 |
| 13 | 下栅分社 | 珠海市唐家湾镇金鼎金发工业区金发园苑2、23号 | 3628723 |
| 14 | 上栅分社 | 珠海市唐家湾镇上栅大街32号 | 3381546 |
| 15 | 永丰分社 | 珠海市唐家湾镇永丰社区居委会右侧 | 3381544 |
| 16 | 那洲分社 | 珠海市唐家湾镇那洲三村20号 | 3393543 |
| 17 | 淇澳分社 | 珠海市唐家湾镇淇澳南腾街128号 | 3315168 |
| 18 | 南湾信用社 | 珠海市南屏科技工业园屏东五路6号 | 8699801 |
| 19 | 湾仔分社 | 珠海市湾仔镇下沙街4巷7号 | 8821057 |
| 20 | 横琴分社 | 珠海市横琴镇银河街2号 | 8841228 |
| 21 | 北山分社 | 珠海市南屏镇北山村北山正街3号 | 8671721 |
| 22 | 南屏分社 | 珠海市南屏镇南屏东大街64号 | 8671925 |
| 23 | 十二村分社 | 珠海市南屏镇十二村正街9号 | 8671722 |
| 24 | 东桥分社 | 珠海市南屏镇东桥村茂丰路25号 | 8671720 |
| 25 | 广生分社 | 珠海市南屏镇广生村广生路4号 | 8689893 |
| 26 | 广昌分社 | 珠海市南屏镇广昌村广兴街67号 | 8696281 |
| 27 | 红东分社 | 珠海市南屏镇红东村红湾水闸 | 8696818 |
| 28 | 拱北信用社 | 珠海市拱北粤华路360号、362号一楼商铺和358号201 | 8887507 |
| 29 | 吉莲分社 | 珠海市吉大吉莲路16号 | 3336337 |

珠海市农村信用合作联社2008年末分支机构情况表

| 序号 | 机构名称 | 营业地址 | 电话 |
|----|-------|-------------------------------|---------|
| 30 | 婆石分社 | 珠海市拱北昌平路502号 | 8897184 |
| 31 | 北岭分社 | 珠海市拱北岭南路55号1栋20号商铺 | 8180180 |
| 32 | 夏湾分社 | 珠海市拱北夏湾路280号春泽名园31栋102、105号商铺 | 8126923 |
| 33 | 吉大分社 | 珠海市吉大新天地大厦181号商场181铺位 | 3332294 |
| 34 | 新洲分社 | 珠海市吉大吉利路55号 | 3334739 |
| 35 | 石花分社 | 珠海市吉大石花东路137号 | 3355180 |
| 36 | 莲花分社 | 珠海市拱北莲花路199号 | 8112755 |
| 37 | 前山信用社 | 珠海市前山逸仙路67号 | 8613319 |
| 38 | 东坑分社 | 珠海市前山镇东坑村 | 8508917 |
| 39 | 上冲分社 | 珠海市前山镇明珠北路2号 | 8614076 |
| 40 | 翠微分社 | 珠海市前山明珠南路3078号 | 8535318 |
| 41 | 南溪分社 | 珠海市前山镇南溪村金福街3号 | 8612144 |
| 42 | 界涌分社 | 珠海市前山镇界涌村南闸街7号 | 8516613 |
| 43 | 白石分社 | 珠海市九洲大道西银石雅园商业街2号楼首层3101号 | 8507022 |
| 44 | 兰埔分社 | 珠海市九洲大道西2056号 | 8612494 |
| 45 | 造贝分社 | 珠海市前山造贝村市场综合楼第一层7号商铺 | 8612143 |
| 46 | 梅溪分社 | 珠海市前山镇梅溪村175号 | 8625002 |
| 47 | 梅花分社 | 珠海市前山梅花路72号首层商铺 | 8514131 |
| 48 | 金湾信用社 | 珠海市红旗镇藤山一路185号 | 7791721 |
| 49 | 三灶分社 | 珠海市三灶镇高椅街 | 7762447 |
| 50 | 小林分社 | 珠海市红旗镇小林和兴路 | 7731013 |
| 51 | 海澄分社 | 珠海市三灶镇海澄村根竹园侧综合楼 | 7782401 |
| 52 | 广安分社 | 珠海市红旗镇广安路26号 | 7256776 |
| 53 | 矿山分社 | 珠海市红旗镇矿山居委会 | 7730132 |
| 54 | 糖厂分社 | 珠海市红旗镇糖厂大门侧 | 7794755 |
| 55 | 平南信用社 | 珠海市南水镇南港路9号 | 7712513 |
| 56 | 市场分社 | 珠海市平沙镇银雁东街83号 | 7753296 |
| 57 | 美平分社 | 珠海市平沙镇平塘路252、254号 | 7752684 |
| 58 | 电厂分社 | 珠海市珠海港区珠海电厂 | 7265323 |

珠海市农村信用合作联社2008年末分支机构情况表

| 序号 | 机构名称 | 营业地址 | 电话 |
|----|-------|----------------------------------|---------|
| 59 | 南通分社 | 珠海市南水镇南通花园B区1栋1号商铺 | 7710323 |
| 60 | 井岸信用社 | 珠海市斗门区井岸镇中兴南路463、465、467号 | 5526677 |
| 61 | 坭湾分社 | 珠海市斗门区井岸镇井湾路329号首层第6、7、8、9、10号商铺 | 5522253 |
| 62 | 白藤湖分社 | 珠海市斗门区井岸镇白藤湖农民新村北路33号 | 5566032 |
| 63 | 南湾分社 | 珠海市斗门区井岸镇江湾二路185号 | 5522173 |
| 64 | 环山北分社 | 珠海市斗门区井岸镇环山北路22号 | 5525052 |
| 65 | 中心南分社 | 珠海市斗门区井岸镇中兴中路204号 | 5555073 |
| 66 | 人民北分社 | 珠海市斗门区井岸镇东方街24号 | 5522621 |
| 67 | 北澳分社 | 珠海市斗门区井岸镇工业大道96、98、100号 | 5531966 |
| 68 | 西埔分社 | 珠海市斗门区井岸镇坭湾西埔商业小区32号 | 5217172 |
| 69 | 新青分社 | 珠海市斗门区新青科技园新青三路洋青街1栋综合楼一楼 | 5219140 |
| 70 | 白藤分社 | 珠海市斗门区白藤供销社楼下 | 7262934 |
| 71 | 斗门信用社 | 珠海市斗门区斗门镇和风中街95号 | 5793095 |
| 72 | 小濠冲分社 | 珠海市斗门区斗门镇小濠冲大村下十一巷13号 | 5781096 |
| 73 | 大濠冲分社 | 珠海市斗门区斗门镇大濠冲村第三区一巷3号 | 5781071 |
| 74 | 大赤坎分社 | 珠海市斗门区斗门镇大赤坎村中心路15号 | 5781098 |
| 75 | 南门分社 | 珠海市斗门区斗门镇斗门大道北163号 | 5796679 |
| 76 | 横山分社 | 珠海市斗门区莲洲镇横山开发区泰来路368号 | 5562261 |
| 77 | 上横分社 | 珠海市斗门区莲洲镇上横耕管村220号 | 5563291 |
| 78 | 西安分社 | 珠海市斗门区莲溪镇金结路150号 | 5590358 |
| 79 | 白蕉信用社 | 珠海市斗门区白蕉镇同心西路20号 | 5505743 |
| 80 | 红卫分社 | 珠海市斗门区白蕉镇同心中路136、138号 | 5501079 |
| 81 | 中纺城分社 | 珠海市斗门区城东白蕉路3990—3992号铺位 | 5506060 |
| 82 | 新一分社 | 珠海市斗门区白蕉镇南环村南环住宅小区B区47号首层 | 5227004 |
| 83 | 新二分社 | 珠海市斗门区白蕉镇工业开发区沿江路570、572号 | 5515000 |
| 84 | 红一分社 | 珠海市斗门区白蕉镇灯一村灯一市场侧 | 5228029 |
| 85 | 红三分社 | 珠海市斗门区白蕉镇红三村村府侧 | 5227774 |
| 86 | 卫国分社 | 珠海市斗门区白蕉镇昭信村昭信市场侧 | 5227255 |
| 87 | 六乡分社 | 珠海市斗门区白蕉镇沙栏路7号 | 5588330 |

珠海市农村信用合作联社2008年末分支机构情况表

| 序号 | 机构名称 | 营业地址 | 电话 |
|----|-------|--------------------------------|---------|
| 88 | 南澳分社 | 珠海市斗门区白蕉镇南澳村崩庙1号 | 5232217 |
| 89 | 乾务信用社 | 珠海市斗门区乾务镇乾南中路72号 | 5581340 |
| 90 | 三乾分社 | 珠海市斗门区乾务镇乾南北路63号 | 5581355 |
| 91 | 五山分社 | 珠海市斗门区乾务镇沙龙圩沙龙中路164号 | 5571031 |
| 92 | 荔山分社 | 珠海市斗门区乾务镇荔山村商业街东1号 | 5575045 |
| 93 | 虎山分社 | 珠海市斗门区乾务镇虎山村 | 5575044 |
| 94 | 马山分社 | 珠海市斗门区乾务镇马山村中心路 | 5575866 |
| 95 | 三村分社 | 珠海市斗门区三村工业园珠海市坚士制锁有限公司生活区综合楼一层 | 5578021 |